Hónapló 2021

Szeptember

Szeptember
legelső iskolai hónap,
munka a diáknak,
meg a tanítónak.
Vissza-vissza tér még
egy-egy kedves emlék,
s távolinak látszik,
noha most volt nemrég.

Simon Emil:
Hónapok

Lipták Gábor Városi Könyvtár Balatonfüred

Kányádi Sándor

Kilenc pipe...

Kilenc pipe
meg a lúd
a kapun kiszabadult.
Azt se mondták,
gi-gá-gá,
elindultak világgá.
Sarkantyúztak
nyakuk-nyújtva,
pillogtak a poros útra.
Alig mentek három utcát,
a világot máris unták.
Hű de hosszú, hű de meleg,
tovább menni nem éri meg.
S ahogy voltak, libasorba,
letottyantak mind a porba.
Kérdezzük meg
a kis csacsit,
hátha ő útbaigazít.

Mosolygott a csacsi
bölcsen;
ki tudhatná, ha még ő sem.
„Fussatok a patakig,
mert a világ ott lakik.
Alig három libanyak-hossz
út viszen el a patakhoz.”
Máris talpon, s futva fut
kilenc pipe meg a lúd.
És napestig szakadatlan
fürödtek a kis patakban.
És azóta három utca,
sőt az egész falu tudja,
hogy a világ itt, csak itt,
a kis patakban lakik.

Gazdag Erzsi

Hol lakik a halacska?

Hol lakik a halacska?
A lakása tavacska.
Tenger, folyó, kék patak,
lent lakik a víz alatt.

Vízben alszik, vízben kel,
vízi nótát énekel.
Vízből van a párnája,
Buborék a labdája.

Ki seper?

Hallod-e Kati,
Ki seper ma ki?
– Seper a macska,
Ő a soros ma.
Seperj csak, macska,
Tiéd a laska,
Dió a béle,
Túró a széle.
Seper a macska,
Poros a mancsa.
Tüsszentett egyet,
S mosdani kezdett.

Weöres Sándor

Tópart

Paskol Magda,
Zsuzska, Juca,
úszik, bukik,
mint a ruca,
kék, piros, zöld
fürdőruha,
a víz habja
fátyolpuha.
Merül Juca,
kapd el, buta!

Ül a horgász
hosszú bottal,
mint egy szobor,
oly nyugodtan.
Majd a karján mutatja:
ekkora volt a potyka!

Potyka, harcsa
főzi Marcsa,
segít neki
Akadék Adorján.
A Nap nézi,
gőzét érzi,
mintha szúnyog
csipkedné az orrán.

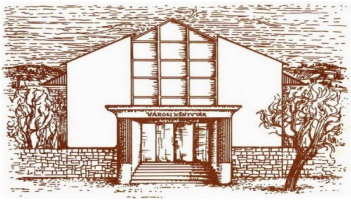

Kiadja: Lipták Gábor Városi Könyvtár Gyerekrészlege
8230 Balatonfüred, Kossuth Lajos u. 35.
Szerkesztő: Sz. Faragó Szilvia
gyerekkönyvtáros
Email: szi8230@gmail.com

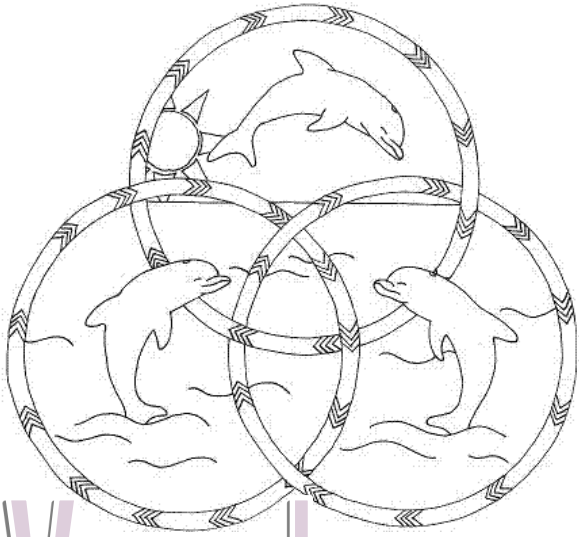

Gryllus Vilmos

Macska jár a kert alatt,

Macska jár a kert alatt,
meg-megáll a fák alatt.
Hopp, egy ágon hirtelen
fészket nézni fennterem.

Macska jár a ház körül,
hogyha jössz, már ott csücsül,
dörgölőzik, hemperül,
simogasd és elterül.

Hogyha néki megfelel,
semmi szóra nem megy el,
ám ha még jobb helyre lel,
egykettőre elszelel. .

Versek szeptemberre

Hétvári Andrea

KÉZMOSÓ MONDÓKA

Piszkos a tenyered, jobb és bal,
csutakold, csutakold szappannal!
Homokos, maszatos két kis kéz,
mindjárt tiszta, nézd, nézd, nézd!

Pattan a buborék, százféle,
kirepül, kirepül kék égbe.
Homokos, maszatos két kis kéz,
Így lesz tiszta, nézd, nézd, nézd!

Verses találóskérdések

Keresd meg a képen, kikről szól a versike! Karikázd be azonos színnel a találóskérdést és a kitalált állat képét!

Lábuk földbe gyökerezett,
úgy kémlelik a Napot,
kerek arcuk arra fordul,
amerre épp az ragyog.

Napfürdőznek egész nyáron,
tőlük sárga a határ,
szép orcájuk megcsodálja
mindenki, ha arra jár.

Szirmaikban gyönyörködhetsz,
s ha magjaik megérnek,
örül a sok tollas jószág
minden egyes személynek.

Csipegeti, ütögeti,
addig-addig téblából,
amíg mindet kipiszkálja
grafitszürke héjából.

A nyergébe
felpattanva
eltekerhetsz
bárhova -
egyensúlyozz,
mert különben
lepottyansz
a kátyúba.

Kormányába
kapaszkodva
irányítsad ügyesen!
Két keréken
elgurulhatsz
akárhová
sebesen.

Termése zöld labda-forma
belül piros, ha érett.
Mivel lent, a földön terem,
akár te is eléred.

Belsejében sok-sok mag van—
sötétbarna, fekete…
ha ügyesen kipiszkálod,
biztos nem is nyeled le.

Íze édes, hűtve finom….
Vágod—fröccsen a leve.
Hogyha gyorsan, mohón eszed,
könyöködön csepeg le.

Balla Margit

A legkisebb malac

Hol volt, hol nem volt, volt egyszer egy aprócska kismalac. Olyan kicsike volt, hogy egy óvodás kislány tenyerében is elfért volna, ha éppen fölveszi. De a szegény kismalacot senki sem vette föl a tenyerébe. Csak állt ott, a baromfiudvar közepén, és barátokat keresett.

− Uíuíuí! Akar valaki játszani? Mert én szívesen megkergetem! – kiáltott oda a kapirgáló tyúkoknak. A tyúkok a hangra felkapták a fejüket, és körülnéztek. Ugyan ki kiabál itt? Hiszen nincs is itt senki! Akárhogy meresztgették a szemüket, bizony nem vették észre a kismalacot. A malacka odébb kocogott. Elment egészen a kerítésig, és egy résen átbújt a kertbe. A kertben a körtefa alatt egy cirmos macska szundikált.

− Uíuíuí! Odafekhetek melléd, nagy cicus? – visította a malacka örömében, ahogy meglátta a macskát.

De a macska meg sem mozdult. Csak szép lassan kinyitotta a szemét, körülnézett, majd mint aki semmi érdekeset nem lát, be is csukta újra. A malacka szomorúan továbbállt. Kisétált a kertből egyenesen az árokpartra. S kit látott meg az árokparton, na kit? Hát Julit, amint virágot szed a babája koszorújához.

− Uí! – visított a kismalac, de több hang nem jött ki a torkán, úgy meglepődött, amikor Juli egyenesen ránézett.

− Hát te? – kérdezte a kislány. – Olyan kicsike vagy, hogy éppen elférsz a tenyeremben!

A malacka boldogan szaladt oda Julihoz, aki azonnal föl is vette a tenyerébe, és meg-simogatta. A malacka majd kiugrott a bőréből, olyan boldog volt. Akárcsak Juli.

Hazamentek, szépen meguzsonnáztak, és boldogan éltek, míg meg nem haltak.

Állati legek

A legnagyobb magasságban élők

A világ legmagasabb hegysége a Himalája Ázsiában. Az éghajlat, a levegő és a terepviszonyok itt teljesen eltérnek a világ más tájain tapasztalhatóktól. Nem csoda, hogy a magashegység állatvilága is egészen egyedülálló.

A jak a nagy fennsík lakója. Ez a hatalmas testű állat akár 5000 méter tengerszint feletti magasságban is megél. Tejéért, húsáért és igavonó képessége miatt ősidők óta tenyésztik a hegyvidéki népek. Vad csordái régen nagy számban legelésztek a ritkás füvű pusztákon. Az utóbbi időben azonban az állománya jelentősen megcsappant. A zord körülményekhez ugyanis nagyon jól alkalmazkodik a jak, de az ember környezetrombolására különösen érzékeny.

Az örvös medve leginkább a Himalája erdős területeit kedveli, de a magas hegyvidéken is jól érzi magát. Nevét a mellkasán található jellegzetes, V alakú fehér sávról kapta. Ha két lábra áll, erről mindig fel lehet ismerni. Ám jobb nem találkozni vele, mert igen falánk és egyáltalán nem válogatós ragadozó. Ha nagyon éhes, még a szarvasra is rátámad.

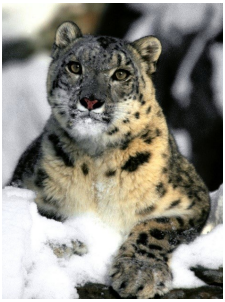

A hópárduc a legmagasabban élő macskaféle. Nyáron 6000 méter tengerszint feletti magasságba is felköltözik. Magányos vadász. Mindent megeszik, amit csak el tud ejteni. Zsákmányszerzés közben akár 16 méteres távolságot is képes átugrani, majd egyetlen csapással teszi ártalmatlanná a kiszemelt prédát. A veszélyeztetett fajok közé tartozik. Néhány évtizede alig ezer példány élt belőle. Az állatkerti szaporítási programoknak is köszönhetően azonban az állományát sikerült megnövelni. Így a száma manapság megközelíti a tízezret.

A pocoknyúl a magashegyi életmód győztese. Ő a sziklás területek lakója. Igen jól tűri a hideget. Még −15 ºC fokos fagyban is van kedve a napon sütkérezni a Himalája lejtőin, ha biztonságban érzi magát. 6500 méter tengerszint feletti magasságig is felmerészkedik. Ez az apró állat igazi építőmester. Föld alatti járatait nagy gonddal építi és karban is tartja. Nagyon óvatos. Mielőtt elhagyná az üregét, hosszasan, szó szerint órákon át figyel, hogy nem leselkedik-e rá veszély, sas, ölyv a levegőből.

Maradnak vagy költöznek a madarak?

A Föld melegedésével − a klímaváltozással − a madarak költözési szokásai is megváltoznak. Nem egy jelét ennek már ma is megfigyelhetjük.

Inkább maradnak

A **fehér gólyák**, **darvak**, gémek, kócsagok közt a megerőltető költözés helyett egyre többen választják a maradást. A Dél-Afrikában telelő gólyáknak pl. 5000 km-t kell repülniük a Szahara sivatagja fölött étlen-szomjan. Ezt a hatalmas távot a madarak csak úgy tudják megtenni, ha előtte jól táplálkoznak, elég zsírt halmoznak fel a szervezetükben. De mi történik, ha indulás előtt vagy a vonulás pihenőhelyein, a Földközi-tenger partvidékén szárazság pusztít, és nincs elég ennivaló? Az itthon telelés mellett döntenek. Hiszen egyre enyhébb nálunk a tél, nem fagy be a tó és a nádas, így ennivaló itthon télen is egyre inkább akadhat..

A városban telelők

A **fekete rigók** és a **széncinkék** már rég végiggondolták azt, amin a fehér gólyák mostanában töprengenek. Ők rovarevők. A rovarok pedig télen, jól tudjuk, elbújnak a hideg elől. Hát akkor mivel táplálkoznak a fagyos hónapokban? Azzal, amit az ember körül találnak. A fekete rigó régóta városi madár, a cinkék pedig télire költöznek be az erdőből az ember közelébe. A hóval borított kertekben és városi parkokban a rigók télen bogyókat és magvakat eszegetnek, a széncinkék örülnek, ha itt-ott mogyorót is találnak, és vígan rájárogatnak az etetőkbe készített eledelre.

A sikeresen alkalmazkodók

A **pacsirta** már nagyon régen felfedezte, hogy haszna van abból, ha az ember közelében marad. Elődei még az ókori, római időkben jutottak el Afrikából és a Közel-Keletről Európába, ahogy az útépítések és az erdőirtások nyomán az embert s főleg a lovas kocsikat követték. A lovak pottyantásaiban ugyanis bőségesen találtak magokat, és csipegethettek zord időben is. Így lett a búbospacsirtából városlakó, s nincs szüksége arra, hogy telente elköltözzön tőlünk.

Régi szokását azonban megtartotta: akárcsak egykor az afrikai vagy arab füves pusztákon, homokos területeken, fészkét most is sivár, kopár helyekre, akár toronyházak tetejére építi.

Akiknek költözniük kéne

A **lundáknak** viszont mindenképpen a költözés mellett kellene dönteniük. Élőhelyeiken, az Atlanti-óceán északi szigetein ugyanis egyre kevesebb az apró hal a tengerben. Olyannyira, hogy ezt a kedves madarat már a veszélyeztetettek közé sorolják a tudósok. Tömeges pusztulásukat, egész kolóniáik eltűnését figyelték meg helyenként. S hogy miért nincs elég hal a tengerben? Egyrészt a túlhalászás és a vízszennyezés miatt, másrészt mert a klímaváltozás miatt melegedő tengerből a halak a hidegebb északi vizekre húznak.

Ősz végén lassan lehet készülni a madarak téli etetésére. Főleg akkor kell elkezdeni az etető feltöltését, amikor már fagyos a föld, lehull az első hó, és a kert kis vendégei másutt már alig találnak ennivalót.

Tudtad?

Az emberek Angliában költenek legtöbb pénzt telente kerti kedvenceik, a madarak etetésére.

Vonulásuk során ősszel a darvak akár egy hónapon át pihennek és erőt gyűjtenek az alföldi legelőkön.

Hogyan lett?

A fagylalt

Az első fagylaltszerű édességet valószínűleg az ókori Kínában készítették több ezer évvel ezelőtt, alapanyagként pedig jeget, tejet, különböző gyümölcsleveket és fűszereket használtak és mindezt mézzel édesítették. A hűsítő csemege aztán a perzsák, majd az egyiptomiak közvetítésével jutott el a Földközi-tenger térségébe. Ismerték az ókori görögök és rómaiak is. A görög Hippokratész, az orvostudomány atyja gyógyszerként ajánlotta, Nagy Sándor pedig a csaták előtt élénkítő hatása miatt kínálta tisztjeinek. Rómában a finoman szólva nem túl népszerű Néró császár állítólag több száz kilométerről hozatta a jeget, hogy elkészítsék számára a mézzel, rózsavízzel, fahéjjal és gyümölcsökkel kevert hideg édességet.

A fagylalt készítésének technikájában az igazi áttörést az jelentette, amikor a készítők rájöttek, hogy nem a jeget kell belekeverni a különböző gyümölcsökből, fűszerekből, tejből és mézből álló masszába, hanem érdemes magát a masszát tartalmazó edényt hűteni, és az edényben lévő finomságokat pedig folyamatosan forgatni, kevergetni. Ezt úgy kell elképzelni, hogy egy nagyobb edénybe került egy kisebb edény, ez tartalmazta a masszát, a két edény közötti részt pedig jéggel töltötték ki. Így a jég nem hígította, hanem tényleg csak hűtötte a készülő fagyit.

A világ első igazi fagylaltozóját egy olasz mester, bizonyos Francesco Procopio dei Coltelli nyitotta Párizsban 1686-ban. Eleinte csak nyáron, és csak citrom ízesítéssel kínálta az általa készített finomságot, a hely azonban igen hamar népszerűvé vált és néhány évtized múlva már harmincféle fagyi közül választhatott a francia főváros előkelő közönsége. A Café Procope egyébként a mai napig létezik és most is Párizs egyik legelegánsabb és legfelkapottabb cukrászdájának és éttermének számít.

A fagylalt sztorijához még két érdekes újítást érdemes hozzáfűzni. Az egyik az ipari forradalomnak köszönhető. A hűtés technikájának fejlődésével, a hűtőgépek elterjedésével nagy tömegben is megoldhatóvá vált a fagylalt előállítása és hűtése, így az addig csak az előkelő és gazdag emberek csemegéjének számító édesség jóval olcsóbbá, így mindenki számára elérhetővé vált. A másik óriási újdonság a 20. század elején megjelenő tölcsér volt, ami hordozhatóvá és így még népszerűbbé tette a fagylaltot.

Magyarországon a 19. század elején jelentek meg főként Pesten és néhány vidéki nagyvárosban a fagylaltot is árusító cukrászdák, de igazából már egy 18. századi erdélyi és egy hasonlóan régi felvidéki, egész pontosan körmöcbányai szakácskönyvben is találhatunk fagylaltrecepteket. Magyar nyelvterületen egyébként kezdetben a fagyit igen vicces nevekkel illeték, hiszen hívták jegeczedett tejhabnak és hideg nyalatnak is. De nem is a név a lényeg, hanem hogy szeretjük és megkönnyíti számunkra a nyári kánikula elviselését.

Feladat

Bár Bagaméri csak kitalált személy, mégis talán ő a leghíresebb magyar fagyiárus. Nézz utána, hogy melyik filmben szerepelt és mi volt a mottója!

Egyensúlyi helyzetek 1.

Sorozatunknak ebben a részében elsőre hihetetlennek tűnő, mégis működő kísérleteket mutatunk be. A kulcsszó ezúttal az egyensúly. Szokás szerint nem kellenek bonyolult eszközök és előzetes ismeretek, elég lesz egy kicsit kutakodni a konyhaszekrényben otthon, és már kezdhetjük is!

A kísérletek ezúttal sem veszélyesek, ennek ellenére a végzésük közben lehetőleg legyen veled felnőtt, így minden bizonnyal sikerülni is fognak a dolgok, másrészt pedig teljes lesz a biztonság.

1. Mit ki nem bír egy fogpiszkáló?!

Hozzávalók: egy kanál és egy villa, egy fogpiszkáló és egy jó nagy pohár víz

A képen látható módon szorítsd a villa fogai közé a kanalat. Ezután a fogpiszkáló következik, amit szintén a villa fogai közé kell behelyezni, lehetőleg úgy, hogy kb. a villa „fogas” részének közepére kerüljön. Ha mindezzel megvagy, az egész szerkezetet a fogpiszkálós részénél próbáld óvatosan a pohár szélére illeszteni, amint a képen látható. Ha megtalálod a pontos egyensúlyi helyzetet (egy filctollal meg is jelölheted a fogpiszkálón), akkor az egészet már könnyedén vissza tudod majd rakni, ha esetleg leesik a helyéről.

És hogy mi a magyarázat? Hogyan tud egy könnyű, törékenynek tűnő fogpiszkáló megtartani nála sokkal nehezebb tárgyakat? Nos, a helyzet az, hogy a kanál-villa-fogpiszkáló rendszer súlypontja az alátámasztás, tehát a fogpiszkáló alatt van. Így a fogpiszkálóra nem is nehezedik olyan nagy tömeg, viszont a jelenléte stabil egyensúlyi helyzetet eredményez.

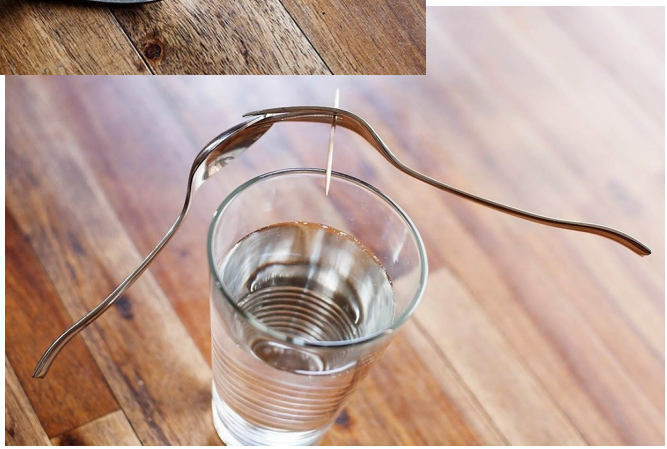

Jó kísérletezést!

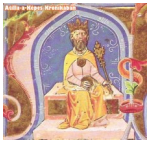

Vad volt-e a Vadnyugat?

Hogy vad volt-e a Vadnyugat? A válasz egyértelműen igen. Azonban nem úgy, ahogyan azt a filmeken be szokták mutatni. Voltak ennek a legendás kornak legendává vált alakjai, tényleg létezett, sőt létezik a mai napig egy sor legendássá vált helyszín, fennmaradtak a Vadnyugat hírességeihez kapcsolódó tárgyak, emlékek, ugyanakkor az is igaz, hogy sok olyan félreértés is van a Vadnyugattal kapcsolatban, amelyet ideje eloszlatni.

Kevés olyan fogalom létezik, amiről az egész világon fiatalok és öregek számára is ugyanaz jut az eszébe, de a Vadnyugat mindenesetre ilyen. Szinte minden héten megy a tévében a mai napig olyan film, amely erről a korról szól. Telepesek és cowboyok kalandjairól, aranyásók és vasútépítők életéről, gonosz banditákról és az ellenük harcoló marcona sheriffről, esetleg indiánokról, akik hősies, de reménytelen küzdelmet folytatnak az Észak-Amerika középső és nyugati részét elözönlő fehér betelepülőkkel.

Tévhitek: a westernfilmek cowboyai szinte kivétel nélkül jól megtermett fehér bőrű férfiak, akik bőrnadrágban, jellegzetes kalapjukban, szivarvéget rágcsálva, nyakukban kendővel lovagolnak a végeláthatatlan prérin. Mindenkinek az oldalán legalább két pisztolytáska, és mindenki villámgyorsan tudja előkapni a fegyverét, ha a helyzet úgy kívánja. Márpedig a helyzet sokszor így kívánta, hiszen a filmek ábrázolása alapján a Vadnyugaton tombolt az erőszak, egymást érték a bank- és postarablások, lövöldözések, kocsmai verekedések. A mozivásznon vonatokra lovaikról felugráló banditák fosztják ki a békés utazókat vagy a pénzszállító kocsi páncélszekrényét, és rendszeresek az indiánok ellen elkövetett kegyetlenkedések is.

Nos, a Vadnyugat igazi arca azért erősen eltért a filmeken láthatótól. A helyzet az, hogy a cowboyok között rengeteg volt a mexikói és az olyan fekete bőrű, aki a rabszolgaságból felszabadulva adta marhahajcsárkodásra a fejét, de nem ismeretlen még a kínai (!) cowboy sem. A jellegzetes széles karimájú cowboykalap helyett a marhapásztorok leginkább hagyományos kemény-kalapot viseltek, és a Vadnyugaton bizony nagyon komoly szabályai voltak a fegyvertartásnak is.

(Folytatása következik)

A levegő óriásai I.

A legújabb kor csodái közül néhány a fejünk felett repked. Sorozatunkban most ezeket mutatjuk be. A 21. század két meghatározó utasszállító repülőgéptípusa ugyanis nemcsak méretei, hanem lélegzetelállító technikai újításai és fantasztikus kényelme miatt is joggal vívja ki magának az elismerést.

Az Airbus A380

Ennek a repülőgépnek a tervezői igen nagy fába vágták a fejszéjüket. Olyan gépet akartak kifejleszteni, amelyik a legendás amerikai Boeing 747-es, a Jumbo sikereit is felülmúlja. A Jumbo akkor már évtizedek óta állt szolgálatban, 1970 óta szállította az utasokat a kontinensek között. Az európai Airbus repülőgépgyártó óriáscég mérnökei ennek a méreteit is meghaladva több utast, gyorsabban és kényelmesebben szállítani képes gépet képzeltek el. A feladat finoman szólva nem ígérkezett egyszerűnek. A tervezés majdnem két évtizedig tartott.

Az utasokat is szállító első A380-as így csak 2007 októberében emelkedhetett a levegőbe. Meg is kapta rögtön a Superjumbo becenevet.

A Superjumbo kétszintes. Törzsének teljes hossza 73 méter, magassága 24 méter, a szárnyak fesztávolsága közel 80 méter. A rengeteg könnyű anyag felhasználása ellenére a gép tömege üresen is 360 tonna, azaz 360 ezer kilogramm! A menetkész repülőgépnél ehhez még hozzájön a több száz utas, a poggyászok és a személyzet súlya, no meg a rengeteg üzemanyag, és máris 560 tonnánál járunk. Az A380-asban egyszerre akár több mint 800 ember is utazhat. Persze némelyik légitársaság inkább a luxuskörülményeket tartja fontosnak. A sok utas utaztatása helyett ők inkább kevesek számára biztosítanak luxuskörülményeket a gépen. Például minden igényt kielégítő hálószobákat, tárgyalótermeket, klubszobákat vagy éppen játszótereket.

A monstrum levegőbe emelkedését a szárnyakon elhelyezett négy óriási hajtómű biztosítja, az irányításról pedig a mindössze kétfős személyzet és a legmodernebb műszerekkel felszerelt számítógépes rendszer gondoskodik. Ezekhez a nem mindennapi méretekhez a Superjumbókat fogadó repülőtereket is át kellett alakítani, hiszen a fel- és leszálláshoz meg kellett a kifutópályákat hosszabbítani, és lehetővé kellett tenni, hogy az óriás megközelíthesse a reptéri terminálokat. A gép hatótávolsága egyébként 10 és 16 ezer kilométer között van, azaz leszállás nélkül képes simán körberepülni a fél világot, és megtenni az utat mondjuk Párizstól Los Angelesig.

Őszapó házikója

Mielőtt elkezdenéd a házikó készítését, gyűjts színes faleveleket!

- Nyírd ki a formákat!
- Ragaszd össze a házikót a kijelölt pontokon!

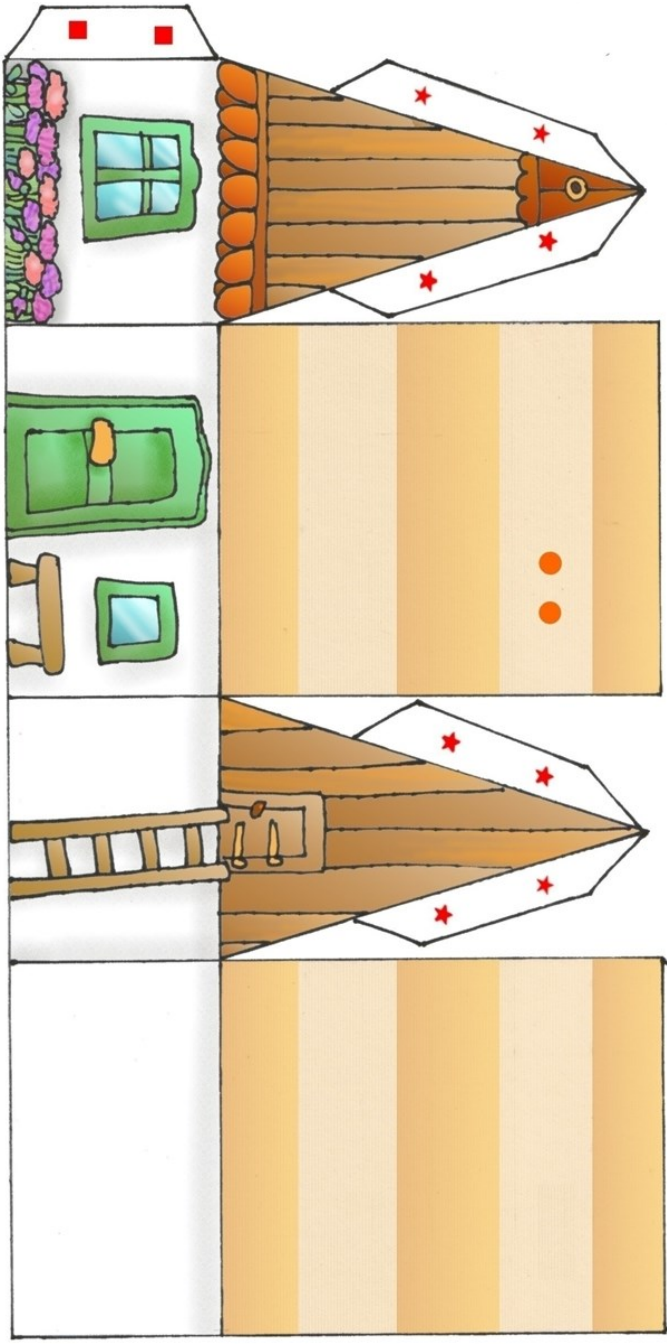

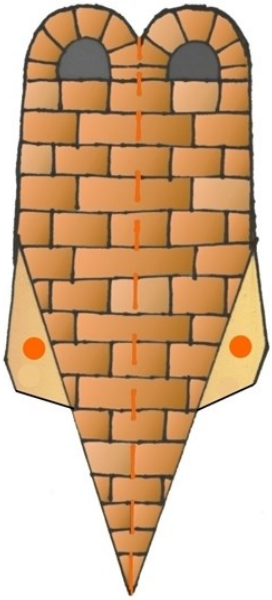

- A tetőre ragaszd fel a kéményt!
- Tedd rá a faleveleket!

Ősz apót tedd az ajtóhoz, mintha éppen be akarna menni.

Olvastad már?

Nyulász Péter: Az időgladiátorok

Itt a nyár, de a strandolás elmarad. Maxi és Trixi a balatoni bringatúra után a közeli római romvárosba viteti magát. A program fergeteges, és a forgatagban a pumiikreknek nyoma vész! Pongi a keresésükre indul, ám egy titokzatos, egyiptomi jelmezes alak nyomára akad. Ki lehet ő? Álruhás gyerekrabló, esetleg időutazó kalandor? A Berger Szimat gépezete mozgásba lendül, Pongi és Fürge a sztrádán ered egy gyanús furgon nyomába. Száguldj velük te is a Balatontól Budapestig, letűnt korokon át, a két eltűnt pumigyerek nyomában!

Azt a kurta hurkavégit! Ezeknek az öregeknek tényleg az agyukra ment a hőség! De hát akkor sem mondhatok nekik nemet!

Felpattantam a helyemről, hogy levezessem a feszültséget, és legalább az íróasztalom körül szaladjak egyet. Csakhogy a telefonom éppen töltőre volt dugva, és amikor felugrottam, megfeszült a kábel. A zsinór kirántotta a kezemből a telefont. Utánakaptam, de csak

Vidám iskolakezdést!

- Na gyerekek, ki tudja nekem megmondani, hogy csinálunk a lágy vízből keményet?
Danika vadul jelentkezik:
- Megfagyasztjuk!

Fizika órán megkérdezi a tanárnő a gyerekeket:
- Gyerekek! Ki tudja nekem megmondani, hogy honnan jön az áram?
- A dzsungelből - felel Pistike.
- Ezt honnan veszed? - kérdi a tanárnő.
- Onnan, hogy amikor elmegy otthon az áram, apukám mindig azt mondja, hogy "ezek a majmok, már megint kikapcsolták az áramot".

A júliusi rejtvények megfejtései

Grecsó Krisztián: Évsoroló című verséből az augusztusi versszakának hiányzó sora:

„hóvége: iskolás.”

Mesés találós - Ki lehet ő?

Ha minden bolondra
csörgősipkát raknál,
hamar kiürülne a nagy sipkaraktár.
Csakhogy aki bolond,
az még nem udvari,
az igazi csörgősipkát
ésszel kell hordani!
Nem is bármennyivel,
hanem tenger ésszel!
Ezért velem bolondozni,
senki sem merészel!

Én az **udvari bolond** vagyok.

1. vízisportot űző
2. dobog folyton míg élünk
3. muzsika, melódia
4. esőn áll
5. látunk vele

Ú	S	Z	Ó
S	Z	Í	V
Z	E	N	E
Á	Z	I	K
S	Z	E	M

Keresd meg, hogy hová való!

A ● B ● C ● D ●

A—2 C—1
B—4 D—3

1 ● 2 ● 3 ● 4 ●

SZÁMOLD KI!

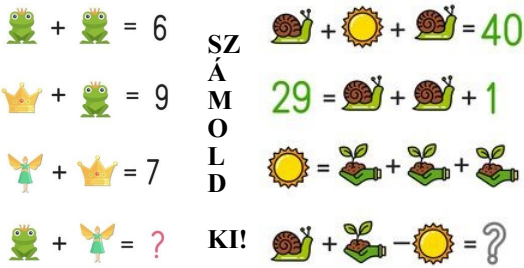

3+3=6
6+3=9
1+6=7
3+1= **4**

14+12+14=40
29=14+14+1
12=4+4+4
14+4-12=**6**

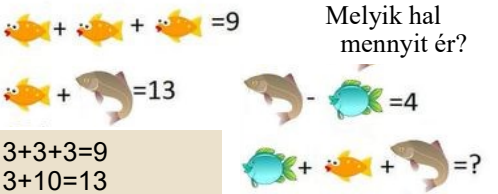

Melyik hal mennyit ér?

3+3+3=9
3+10=13
10-6=4
4+3+10= **17**

Rejtvények szeptemberre

A rejtvények megfejtéseit leadhatod a gyerekkönyvtárban és ha szerencséd van, kisorsoljuk a nevedet és ajándékcsomagot nyersz.
Nosza, állj neki! Jó szórakozást!

Keresd meg, melyik nem illik a sorba vagyis, ki a kakukktojás? Miért?

1. zebra, pingvin, róka, dalmata, panda

2. tigris, zsiráf, víziló, leopárd, borz

Ha a betűhálóból kihúzod a szeptemberi névnapokat, majd a megmaradt betűket összeolvasod **Grecsó Krisztián: Évsoroló** *című versének hiányzó része alakul ki. Írd a pontozott vonalra!*

H	I	L	D	A	T	U	D
V	I	K	T	O	R	O	M
Á	N	Y	M	Á	R	I	A
Z	A	K	A	R	I	Á	S
C	I	P	R	I	Á	N	D
D	I	Á	N	A	O	K	T
O	V	I	L	M	A	R	A
N	I	K	O	L	E	T	T

Szeptember szavatol,
Iskola: zakatol,
Sok szakkör, zongora,

……..

Mesés találós - Ki lehet ő?

Szegény anyám bizony
nem szánt tengerésznek,
De én kamasz fővel
gondoltam merészet,
S mégis matróz lettem,
később kalózfajta,
Csatából csatába -
Így vesztettem rajta:
Fél szemem, fél lábam…..
Ám van így is öröm:
Bal lábbal a diót
Mezítláb feltöröm!

Én vagyok a ……...

A meghatározások alapján töltsd ki a rejtvényt, s ha ügyes voltál, a színes oszlopban olvashatod a megfejtést.

1. palackba vizet tesz
2. apa párja
3. nem kicsi
4. dal, nóta
5. vásárol

Kezdetét veszi az új

…… (ide írd a megfejtést.)

Segíts a felfedezőnek eljutni a pirams csúcsára!

Hová igyekeznek az állatok?