Hónapló 2020

November

Tamkó Sirató Károly

November

Komor fellegek között,
jön az eső, jön a köd.
Cidrizik már a világ,
Jól vigyázz, hogy meg ne fázz!

Lipták Gábor Városi Könyvtár Balatonfüred

Begyűjtés hava

Kányádi Sándor

November

Nyugaton, keleten
vörös az ég alja.
Régről nem kelepel
kéményen a gólya.

Csóka- s varjúsereg
lepi el a fákat,
véget a szél se vet
a nagy csárogásnak.

Pedig fúj, ahogyan
fújni tud november,
birkózik a csupasz
hegyekkel, vizekkel.

Bömböl a szél, süvölt,
dühében már jajgat:
túlcsárogják dühét
a csókák és a varjak.

Kányádi Sándor

Felleg hátán felleg

Felleg hátán felleg
mendegélnek, mennek.
Északról le Délnek
mennek, mendegélnek.

Délről napkeletnek,
onnan napnyugatnak,
térülnek, s már újra
északra vonulnak.

Elfödik a Napot,
este el a Holdat.
Ólmos esőt visznek,
porka havat hoznak.

Kányádi Sándor

Lapulnak a lehullt lombok

Sem a napot, sem a holdat
nem látjuk már napok óta,
habarcsával a szürkeség
a kék eget bevakolta.

Sehol egy tenyérnyi kékség,
bár egy vékony repedésnyi;
nincs a feketerigónak,
nincsen kedve fütyörészni.

Csak csetteget ágról ágra,
hírleli: vége az ősznek,
lapulnak a lehullt lombok,
fáradtak, nem kergetőznek.

Lombok helyett fönn a fákon
csupa sötét varjú-kár van.
S elkezd a hó hulldogálni,
mint a tavaly ilyentájban.

Gazdag Erzsi

Sír-rí szegény kis cinege

Sír-rí szegény kis cinege:
Megázott az inge,
Kerítésre teregeti,
Gyenge szello legyezgeti,
Nap sugára szárítgatja,
Hogy a cinke felhúzhassa.

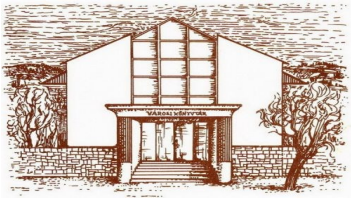

Kiadja: Lipták Gábor Városi Könyvtár Gyerekrészlege
8230 Balatonfüred, Kossuth Lajos u. 35.
Szerkesztő: Sz. Faragó Szilvia
gyerekkönyvtáros
Email: szi8230@gmail.com

Enyészet havának versei

Britt G. Hallqvist:

Pufi

Pufinak hívja mindenki,
mert egy picurkát pufók.
Csak egy picurkát.
Gyakran áll a tükör előtt,
és motyogja: "Csak egy picurkát."

Pufinak fogynia kellene,
de ha olyan nagyon szereti
a húsgombócot!
Pufit Karl-Fredriknek hívják,
de ezzel senki se törődik,
csak Ulla.
`Karl-Fredrik`! -- kiabálja
jó hangosan, hogy hallja mindenki.
Pufi szereti Ullát.

Kányádi Sándor

Szemerkél az őszi eső

Szemerkél az őszi eső,
szomorkodik a diófa,
nem búsulna, ha a nyári
viselete most megvolna.

De letépte a cudar szél
pompázatos szép ruháját,
pedig azt még a zuhogó
záporok is respektálták.

De leginkább azon búsul,
hogy azok is elszeleltek,
akik árnyas lombja között
nyáron által csiviteltek.

Se egy rigó, se egy veréb,
csak egy öreg, mindig álmos
varjú maradt hűséges a
lombja-vesztett diófához.

Ül, csak ül és hallgat bölcsen,
jól tudja, hogy nemsokára
lesz az öreg diófának
gyönyörűszép hósubája.

Gazdag Erzsi

A kis ház lakói

Erdő szélén kicsi ház.
Kicsi házra ki vigyáz?
Hold-bakter a csősze,
hőscincér az őre.

Lakik benne éji lepke,
három sovány denevér,
keresztespók a gerendán
s mind, aki csak belefér:
mezőről jött kis egér,
fülesbagoly, csigabiga,
bundás pele, fürge gyik
itt lakik most, itt lakik.
S erdőszéli kis kunyhóban
téli álmot álmodik.

Bartos Erika

Őszi nyuszi

Rajzoltam egy piros házat,
ki is lakjon benne?
Színes őszi falevélből
egy nyuszi jó lenne!

Elkezdem a pocakjánál,
második a feje,
bordó lesz a lábacskája,
zöld levél a keze.

Hoszzú füle sárga, barna,
farkincája kerek.
Fogd a tollat, rajzolj neki
orrot, szájat, szemet!

Mentovics Éva

Az ősz vándorútja

Árnyas erdők ösvényein
látták jönni már az őszt.
Lomb hajlongott, levél rezdült
fenn, a tölgyek ága közt.

Novemberben avarpléddel
erdőt, mezőt úgy takart,
hogy a dermedt, fagyos tájon
biztonságban tudja majd

mindazt, kinek apró testén
nem nőtt vaskos, nagy bunda,
elbújna a cudar téltől,
s tavaszig csak aludna.

Mikor a tél hó-csipkéjét
borította a tájra,
tarka gúnyás őszünknek csak
rőt subáját találta.

Tóth Krisztina

Fázós dalocska

Ott kinn viharos
szél tombol.
Az ember kimegy és
meggondol!
Tegnap meleg ősz,
mától tél:
viszlát, fagyi és
játszótér!
Jön majd kori és
jégpálya,
sízés, anyukánk
rémálma,
lesz majd nátha és
filmnézés,
Hurutos köhögés.
(Elnézést.)
Vastag
dzsekimet
felhúzom,
nem baj, ki-
együnk,
hadd fújjon!

Tóth Krisztina

Születésnap

Ma van a születésnap,
amikor anyunak szülni kellett.
Nekem most nem kell szerencsére:
engem csak ünnepelnek.

Ha egyszer
gyerekem lesz,
gondolom kell
majd arra,
hogy én is szüljek,
hadd legyen
neki is szülinapja.

Gryllus Vilmos

Jégeső

Felhő közeleg, beborul az ég,
zúg és dübörög, fenyeget a jég!
Mindent letarol, ami üde, zöld!
Mindjárt ideér! Megremeg a föld.

Csattog, kavarog, lezuhan az ég,
dörgő riadó: megered a jég!
Fákat csupaszít, töri, ami zöld.
Hol van menedék? Könyörög a föld.

Nincsen kegyelem! Fekete az ég.
Szőlőt, gabonát szüretel a jég.
Nem kell sok idő, egyre fogy a zöld,
barnán, csupaszon didereg a föld.

Igaz vagy hamis?
Képtelen valóság, valóságos képtelenség

Tudtad, hogy időnként békák potyognak az égből? De biztosan így van? Bámulatos és sokszor hihetetlen dolgokról olvashatsz ebben a rovatban, A te dolgod eldönteni, hogy az állítás igaz-e vagy sem. Ha megtippelted, lapozz egyet és meglátod, hogy jól gondoltad-e, megismered a meglepő tényeket és kiderül, mennyire megbízható a szimatod a hazugságok felismerésében.

Ne habozz, ragadj ceruzát és figyelj, hol sántít a dolog! Tedd próbára a családodat és a barátaidat is! Érdekes és új információkkal lepheted meg őket!

Szeszélyes időjárás

Az időjárás sokszr a bolondját járatja velünk, de felismered-e, hogy ezek közül az állítások közül melyik hamis?

Állítás	**Igaz**	**Hamis**
1. Akár teniszlabda méretű darabok is hullhatnak jégeső esetén.		
2. A Déli-sarkon több hó esik egy hónap alatt, mint Alaszkában egész évben.		
3. 2008-ban Cambridge-ben fordított szivárvány jelent meg az égen.		
4. A tehenek alkalmasak időjósnak.		
5. Venezuelában 360 napig tombolt egy zivatar.		
6. Zivatarok idején néha gömbvillám jelenik meg az égen.		
7. Halak és békák is potyoghatnak az égből.		

< szivár-vány

gömb-villám >

Szeszélyes időjárás

1. Akár teniszlabda méretű darabok is hullhatnak jégeső esetén. — Igaz

Sőt még nagyobbak is! Az eddigi legnagyobbat Dél–Dakotában találták 2010-ben: 20 cm-es átmérőjével akkora volt, mint egy emberi fej. A jégeső úgy alakul ki, hogy a légáramlatok felfelé hajtják a légkörben keletkező esőcseppeket, ott megfagynak, az elnehezedő jégdarabok pedig lehullanak.

2. A Déli-sarkon több hó esik egy hónap alatt, mint Alaszkában egész évben. —Hamis

Bármilyen furcsa, a Déli-sarkot szinte egyáltalán nem esik hó, mert túl hideg van. Amikor a hőmérséklet mélyen fagypont alá süllyed, a levegőben nem marad elegendő pára a hóképződéshez. A Déli-sarkon csupán néhány centiméter hó esik évente. Így hivatalosan sivatagnak számít. Ezzel szemben Alaszkában, a Thompson-hegyszorosban évente átlagosan 14 méter hó esik!

3. 2008-ban Cambridge-ben fordított szivárvány jelent meg az égen. — Igaz

A fordított szivárvány, más néven zenit körüli ív, úgy néz ki, mint egy mosoly az égen. Ritka jelenség, de 2008-ban Cambridge-ben megfigyeltek egyet. A fordított szivárványok úgí keletkeznek, hogy a fénysugarak megtörnek a levegő magas rétegeiben előforduló apró jégkristályokon, amelyek a fényt nem le, hanem felfelé verik vissza.

4. A tehenek alkalmasak időjósnak. — Hamis

A pontos előrejelzések kora előtt az emberek a természet jeleiből próbáltak következtetni a várható időjárásra. Az egyik népszerű hiedelem szerint, ha a tehenek lefekszenek a legelőn, akkor eső várható. Ennek az állításnak lehet némi igazságtartalma, hiszen így száraz marad az álltok testének egy része és az alatta lévő fű, ám valószínűbb, hogy egyszerűen csak kérődznek, vagyis újra megrágják azt a félig emésztett füvet, amelyet már egyszer lenyeltek. Ehhez ugyanis többnyire lefekszenek a tehenek.

5. Venezuelában 360 napig tombolt egy zivatar. — Hamis

Egyetlen vihar sem tartott 360 napig, de Venezuelában, a Maracaido-tó és a Catatumbo folyó találkozásánál minden évben körülbelül 160 éjszakán át csapkodnak a villámok. Éjjelente, 10 órán keresztül több ezer villám cikázik át az égen. Ez a jelenség évezredek óta megfigyelhető, és a villámok fénye világítótoronyként segíti a halászokat az éjszakai tájékozódásban.

6. Zivatarok idején néha gömbvillám jelenik meg az égen. — Igaz

Keveset tudunk a gömbvillámokról, mert nehéz megjósolni, mikor és hol alakulnak ki. Olyanok, mint a földfelszín felett lebegő, izzó, fényes golyóbisok. Nem csoda, hogy ezeket a varázslatos, ragyogó gömböket gyakran nézik ufónak.

7. Halak és békák is potyoghatnak az égből. — Igaz

Azt már tudod, hogy jég és meteoritok hullhatnak az égből, de elhiszed-e, hogy még halak és békák is záporozhatnak? Néha szegény vízi lényeket felkapja egy-egy víz felett kialakuló tornádó. A forgó tölcsér alja felszívja a vizet, a benne élőkkel együtt. Amikor a tornádó eláll, az állatokat sokszor az élőhelyüktől több kilométeres távolságban teszi le.

Tóth Krisztina

Hazafias vers

Ébred a kis
jegesmedve,
fészkelődik
a jégágyon,
és anyjára néz
merengve:
- Bármit mondasz,
én itt fázom!

Pörgető

Kering az orsó,
eltörött a korsó,
ránk érik a cserepe,
guggoljunk le!

Gazdag Erzsi

Holdat, napot kérdező

Holdvilág, holdvilág,
milyen ott fent a világ?

- Csupa ezüst a világ,
elsápad a szívvirág.

Napsugár, napsugár,
van-e ott tél,
van-e nyár?

- Lángruhában jár a tél,
piros parázs itt a dér.

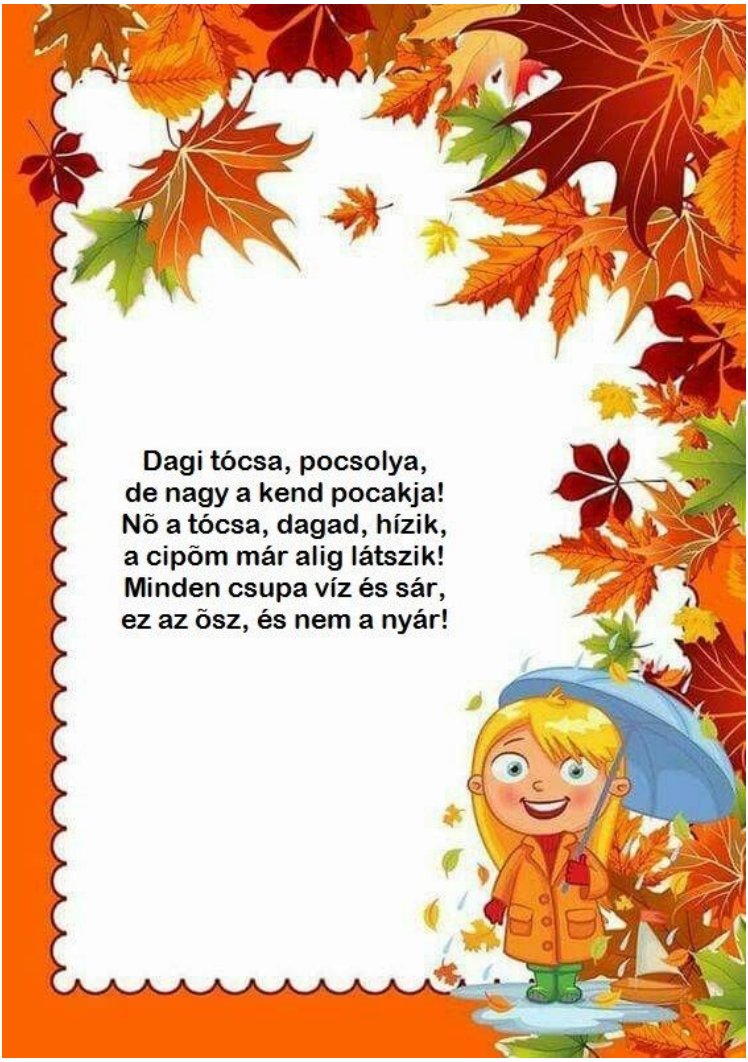

Csukás István

Az őszi szél

Őszi szél rázza a fákat,
lefújja a leveleket.
Velük fújja a sapkádat,
repül, többé meg nem leled!
Fuss utána, de hiába,
gyenge kezed el nem kapja,
Világgá ment az a sapka!

1

Cinkék, rigók, varjak, verebek... rengeteg madár tölti velünk a telet! Nekünk persze könnyű, hiszen télen a meleg szobából jóllakottan nézzük a kinti, hideg világot. De a madarak? Melegíteni nem tudjuk őket, de etetni annál inkább! Etetőt akár otthon is készíthettek. De vigyázzatok, ha elkezditek etetni a madarakat, akkor már számítanak rátok! Tavaszig abba ne hagyjátok!

Kányádi Sándor: *Madáretető*

Cinkék, cinegék, feketerigók,
megosztom veletek e fél cipót,
megosztom az én olyan-amilyen
éneken-szerzett kenyerem.

Csettegess, rigóm, járd a kerteket,
jöjjetek, csókák, varjak, verebek:
vendégül látok minden itt maradt,
velünk telelő madarat.

Terítve már patyolat abroszom,
kenyeremet elétek morzsolom.
Nem várok érte, nem kell félnetek,
ordas télben ujjongó éneket.

Ha majd tavasz lesz, és én hallgatok,
akkor zendüljön a ti hangotok,
hírrel hirdetve, hogy az emberek
télen se voltak embertelenek.

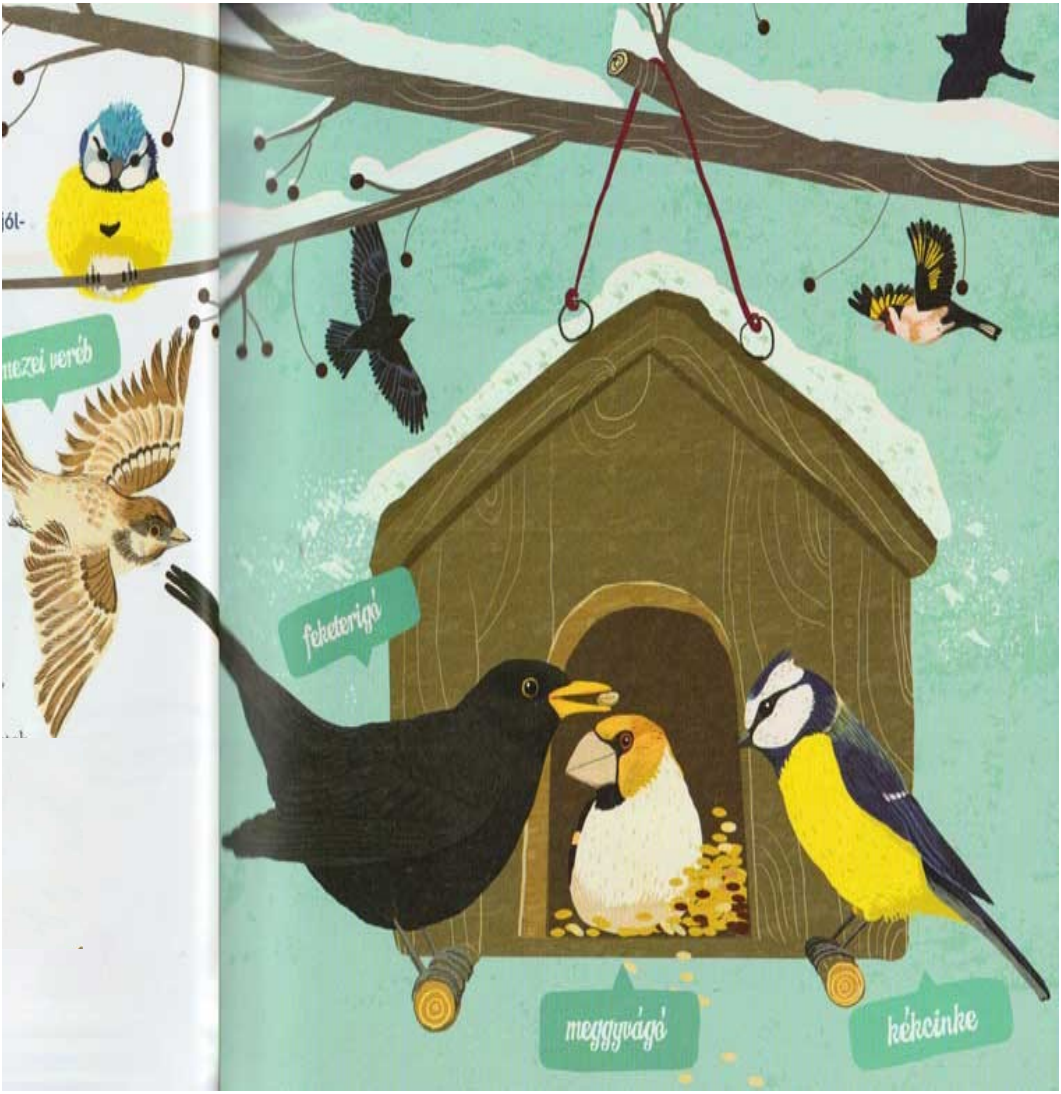

Gazdag Erzzsi

A kis ház lakói

Erdő szélén kicsi ház.
Kicsi házra ki vigyáz?
Hold-bakter a csősze,
hóscincér az őre.

Lakik benne éji lepke,
három sovány denevér,
Keresztespók a gerendán
s mind, aki csak belefér:
mezőről jött kis egér,

Fülesbagoly, csigabiga,
bundás pele, fürge gyík
itt lakik most, itt lakik.
S erdőszéli kis kunyhóban
téli álmot álmodik.

Milyen hosszú a világ leghosszabb függőhídja?

Japánt köztudomásúlag számos kisebb-nagyobb sziget alkotja; összesen csaknem 7000! A közmegegyezés négy fő szigetet emel ki ebből a rengetegből, ezeknek még a neve is megjegyezhető: Hokkaidó, Honsú, Kijúsú és Sikoku. Az 1998-ban befejezett Akasi Kaiklo híd Honsú és Sikoku szigeteket köti össze. A híd legnagyobb fesztávolsága—tehát a minden alátámasztás nélküli, függesztett szakasza—1990,8 méter hosszú. Ilyen hosszú főszelvénye ez idő szerint egyetlen más hídnak sincs. Hogy az alapépítmény ilyen hatalmas távolság áthidalásakor se legyen túlságosan vastag (azaz nagyon drága és nehéz), a hidat erős acélkötelekre kell felfüggeszteni, ezeket az acélköteleket pedig magas tartószerkezetek, úgynevezett pilonok hordozzák. Minél magasabbak a pilonok, annál nagyobb távolságot lehet áthidalni a tetejükhöz erősített acélkötelekkel. Elméletileg akár 9 kilométeres is lehetne egy ilyen alátámasztás nélküli felfüggesztett konstrukció, ez azonban nagyon drága mulatság: egy nagy függőhíd építése megközelítőleg 5 milliárd euróba kerül!

Az Akasi Kaikjo híd Eiffel-torony magasságú pilonjainak építése közben erős földrengés rázta meg a tenger fenekét, amelynek következtében a pilonok már kész alapjai egy teljes méterrel eltávolodtak egymástól. A hidat szerencsére így is sikerült befejezni és átadni a forgalomnak.

Ki találta fel a gabonapelyhet?

A népszerű gabonapelyhet a Kelloggs testvérek, John és William találták fel 1894-ben—bár céljuk korántsem valameky ropogós csemege készítése volt; számukra betegeik emésztése volt a fontos.

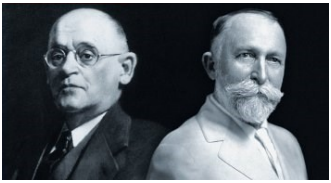

John Havey Kelloggs ugyanis orvos volt egy szanatóriumban, és olyan egészséges táplálékot akart adni reggelire a pácienseinek, amely helyettesítheti a kenyeret. Fivérével, Williammel együtt egy reggelen megakadt a szemük egy ottfelejtett tálon, amelyben főtt búzapehely volt. Tanakodtak egy kicsit— s ennek eredményeként megszületett a „Granola” névre keresztelt, kisütött búzapehely.

Az újfajta étel rendeltetése az volt, hogy ízletesebbé tegye a szanatóriumban gyógyulók diétás étrendjét. William azonban nagyobb tételben akarta piacra dobni a találmányt, és fivére tiltakozása ellenére nádcukrot adagolt a mindaddig ugyan egészséges, de nem túl ízletes gabonapehelyhez. Ennek nyomán ugrásszerűen megnőtt a kereslet , Williamet pedig nem lehetett többé megállítani. 1906-ban saját céget alapított a főként reggelire fogyasztott gabonapehely gyártására; ez lett később a Kellogg Company. A fivérek viszont soha többé nem tudtak együttműködni és társulni, s évekig tartó pereskedésbe bonyolódtak.

Friederike Wilhelmi: Miért jön vissza a bumeráng? című könyvéből

Magyarok, akik lendítettek a világ kerekén

Losonczi Áron (1977-) építészmérnök, a LiTraCon fényáteresztő beton feltalálója, Gábor Dénes- és Magyar Örökség díjas. Az üveg és beton együttes használata nem új ötlet, a 2001-ben kifejlesztett és egy év múlva szabadalmaztatott üvegbeton mégis óriási újdonság. Egyedisége, hogy optikai szálak milliói kerülnek a betonba, melyek átvezetik a fényt, a kemény anyagnak mégis homogén marad a megjelenése. A Time Magazin a 2004-es év legfontosabb találmányai közé sorolta. A 2007-ben kifejlesztett pixelbetonban (Litracon PXL) egy speciális műanyag csapokból álló idom vezeti a fényt. A pixelekből egyedi minták, akár színekkel kombinálva, nagy mérteben is kialakíthatók.

Fényáteresztő beton

Én itt vagyok, s te ott,
egyváros, két barát,
köztünk betonfal,
kétfelől látjuk két oldalát.

Nem enged látnom téged,
és te sem tudhatod,
ha ujjaim felmutatom,
hányat mutatok.

Én itt vagyok, s te ott,
én innen, te odaát,
csak elképzelni tudjuk
a fal túloldalát.

Áttörni, ó bárcsak,
e szürke, rút falon!
Tán lesz egyszer oly csoda:
átlátszó beton.

PREZI — Árvai Péter, Halácsy Péter, Somlai-Fischer Ádám — Ők hárman dolgozták ki az ötletet, hogy az emberek emlékezetesebb, izgalmasabb módon jeleníthessék meg történeteiket. A milliónyi papírlap böngészése sk időt, energiát emészt fel. Más prezentációs programok számtalan korláttal rendelkeznek. A Prezi egy nagy, virtuális lap, ahová szabadon feltölthetők az előadások szövegei, képei vagy bármi, amit meg szeretnének osztani másokkal. Mikor az elemek összeállnak a részletekre való közelítéssel vagy éppen távolítással, mindig más-más szempontot vagy sorrendet felállítva prezentálhatjuk gondolatainkat. Internetes felületről 2008 óta az előadások bármikor és bárhonnan elérhetők, módosíthatók, továbbgondolhatók, lejátszhatók, letölthetők és átküldhetők az ismerősöknek.

Itt a Prezi, mi a Prezi?

Leleplezi három okos legény,
ötletük nem szerény:
ezt használd,
ha prezentálsz az éterben,
Bízz Ádámban,
no meg a két Péterben!

Részlet Laik Eszter: Elmés lelemények című könyvéből

Adventi készülődés

Hangulatos mécsestartót vagy kekszes dobozt készíthetsz egy kiürült befőttes üvegből és dekoratív papírszalvétából. Ha nincs megfelelő szalvéta, amit dequpage ragasztóval vagy tapétaragasztóval az üvegre kenhetsz, akkor vékony papírból vagy filc anyagból készíts mintás aplikációt. Ehhez erős ragasztóra lesz szükséged, mert az anyagot meg kell, hogy tartsa. Érdemes körbeszegni a filcet, hogy szebb tartása legyen.
Íróasztali ceruzatartó vagy konyhai fakanáltartó is lehet belőle, akár már a karácsonyi ajándékok közé is teheted, anya, apa, nagyi biztosan örülnek neki.

Karácsonyra készülődni minden évben nagyon izgalmas. A saját kezűleg készített ajándékok, meglepetések mindig a legszívhezszólóbbak. A szobát, lakást kidekorálni is remek elfoglaltság, amivel az egész családot az ünnepre hangolhatjuk.

A lenti képeslapok, ajándékkísérők jó, ha időben elkészülnek. De ha nagyobb lapra készítjük őket, ajtóra, ablakra, szekrényre, polcra téve csodás dekorációként szolgálnak. Színespapírból, csomagolópapírból, általad készített mintás lapból azonos formákat vágj ki: hegyesszögű háromszögeket a fenyőfához, köröket (egy pohár alját körbe rajzolva) a karácsonyfadíszhez. Szalag, flitter, csillámpor segítségével díszítsd a képeket. Havazást is festhetsz a fenyők köré, hátha végre fehér karácsony lesz!

Olvastad már?

Szabó Borbála: Kisvasút a pincében

A három testvér, Miklós, Kamilla és kis Tomcsi egy kiadós veszekedés után a dédijükhöz, Mamóhoz mennek egy kis vigasztalódásra, kuckózásra. Mamó a régi időkről mesél nekik, egyebek mellett arról a karácsonyról, amikor a főváros ostroma során odaveszett a kisöccse, Bandi kedvenc terepasztala. A gyerekeket annyira érdekli a történet, hogy az átszívó porszívóval a helyszínre varázsolják magukat, pont arra a különleges napra: 1944 karácsonyára. Mamóék és a ház lakói a pincébe húzódnak az ostrom elől. De ugye a terepasztal is meg fog menekülni? Lehet, hogy ehhez igazi karácsonyi csoda kell!

A Most én olvasok!-sorozat elindításával a Pagony régi vágya teljesült: egy szisztematikusan felépített, pedagógusi szakértelemmel megtámogatott kortárs, magyar -"olvasni tanulok"-sorozatot építenek. A Pagony legkiválóbb szerzői öt-öt könyvet írnak, öt különböző nehézségi szinten, melyek közül az első nagybetűs kötet. A történetek lazán összefüggnek egymással, de természetesen önállóan is olvashatók.

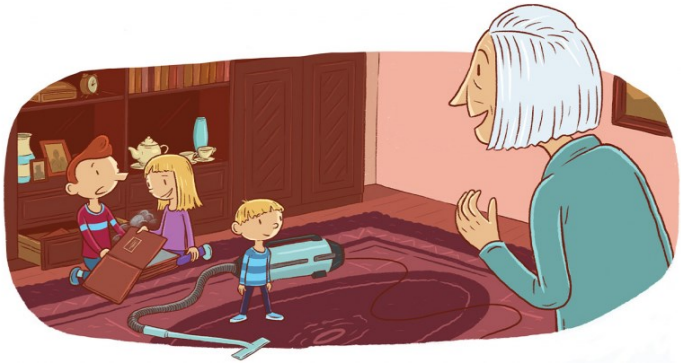

„- Amúgy hetven év múlva már teljesen új vonatok lesznek forgalomban — menődött Miklós.
- Tudtátok, hogy lesz már olyan Kínában, hogy mágnesvasút, ami 420-szal hasít?
Édesapa és Bandika hangos nevetésben tört ki.
- Ej, te kópé! - harsogta Édesapa. — 420-szal csak a repülők képesek menni.—Tomsi, a nagy ellenkező, ellenkezett egyet.
- Nem! A vonat is tud!” -

Novemberi tréfák

- Pistike, ha hat almád lenne és én elkérnék tőled hármat, mennyi maradna neked? - kérdezi a tanító néni.
- Egy se!
- Számoljál, hiszen csak hármat kértem el!
- De én mindet odaadom a tanító néninek, mert nem szeretem az almát.

-Gyerekek, Mennyi tíznek a fele?
- Fél tíz!

- Hogyan keletkeztek a fekete lyukak?
- Isten nullával osztott.

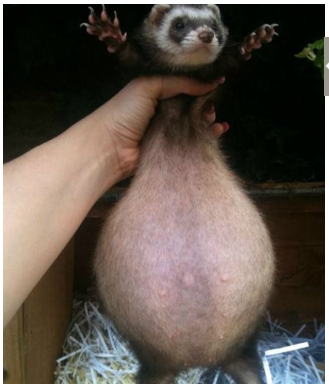

- Azt mondják ikrek lesznek. De mennyi? Hányas ikrek? Lehet. Hogy nem is szülni fogok, csak lenyeltem egy villanykörtét.

- Hányféle csigát ismerünk? - kérdezi a fizika tanár a vizsgán.
- Kétfélét.
- Jól van. S melyek azok?
- Az első az egyszerű csiga.
- Nagyszerű! És a másik?
- A másik az összetett, vagyis …..
- Nos, vagyis?
- Az összetett, vagyis ….. A csigabiga!

- Nehogy itt maradjak. Mindenképpen veled megyek!

- Mi az összefüggés a tér, idő és a tömeg között? - Ha jó az idő, a tömeg lemegy a térre.

* * *

A világhírű filmszínészt körüldongják a hódolói.
- Mondja, kedves művész úr, igaz, amit mondanak önről, hogy rikkancsként kezdte?
- Ugyan, asszonyom, hova gondol?! Én is éppen úgy kezdtem, mint maguk: kis csecsemőként a világra jöttem……

- Talán valaha kígyó ősein voltak...

Az októberi rejtvények megfejtései

Nagy Bandó András Naptár című verséből az októberi versszakának hiányzó sora:

„táncoltat hajókat.”

Mesés találós - Ki lehet ő?

Babszem Jankó vagyok:
Mikor megszülettem
olyan pöttöm voltam,
hogy majdnem felrúgott
a veréb a porban.
Hogyha törpét láttam,
óriásnak véltem,
Hüvelyk Matyinak is
csak térdéig értem.
De a sárkányt belevertem
a földbe derékig,
mázsás buzogányát
feldobtam az égig,

1. nyár utáni
2. szellő, fuvallat
3. nyitó ellentéte
4. nagyon pici
5. kicsi Pál
6. időmérők javítója

Ő	S	Z	I
S	Z	É	L
Z	Á	R	Ó
A	P	R	Ó
P	A	L	I
Ó	R	Á	S

Tudod-e, hogy ki ő? > Egy kismadár, a feje búbján fehér folttal.

Ki kicsoda? - Öt barát az első béből - Panni és Pali a szélén ülnek, Peti gömbölyű fülei Pannit és Piroskát hallják közelről. Pali agancsa Pötyit böki meg véletlenül.

Rejtvények novemberre

A rejtvények megfejtéseit leadhatod a gyerekkönyvtárban és ha szerencséd van, kisorsoljuk a nevedet és ajándékcsomagot nyersz.
Nosza, állj neki! Jó szórakozást!

Milyen finomság a megfejtés? ……

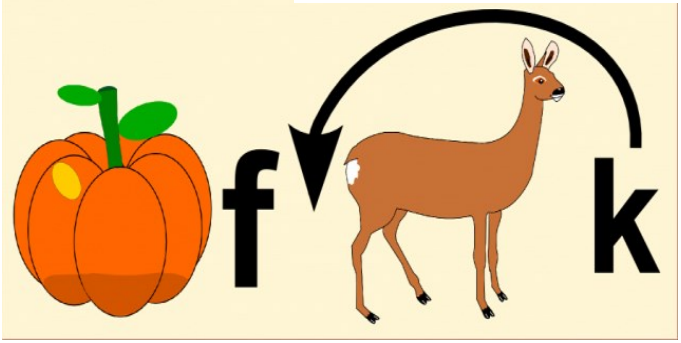

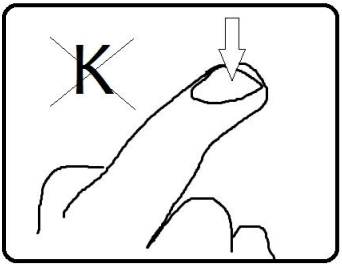

Ez mi lehet?
……..

Ha a betűhálóból kihúzod a novemberi névnapokat, majd a megmaradt betűket összeolvasod : Nagy Bandó András Naptár *című versének hiányzó része alakul ki. Írd a pontozott vonalra!*

L	É	K	Á	R	O	L	Y
G	Y	Ő	Z	Ő	P	E	G
A	L	B	E	R	T	E	T
R	E	Z	S	Ő	A	Z	E
C	E	C	Í	L	I	A	M
B	E	R	J	Ó	N	Á	S
M	A	R	I	A	N	N	A
A	L	Í	Z	R	É	K	A

Késő ősz, remélem,
szép lesza november,
földre hullt levélen

……..……..

Mesés találós - Ki lehet ő?

Én vagyok az ……
Mit számít, hogy lányom
vagy fiam van három,
akár így, akár úgy,
mindenképp megbánom.
Ha lányaim vannak,
hamar kérők jönnek,
sok próba kell nekik,
nehezebb vagy könnyebb,
s hiába rohannak,
vetélkednek vadul,
végül ott a valóság:
háromfelé nem osztható
két fele királyság.
Ha fiaim vannak,
úgy sem járok jobban,
mert csak a legkisebb
segíthet bajomban.
Akkor is, ha pimasz,
léha, falu rossza,
a két bátyját a pályáról
ő leradírozza.
Elsőszülött, másodszülött
nem rúg itt labdába,
tán jobb, ha a fürdővízzel
kiönti a bába.

1. Tibor kiskorában
2. dal, nóta
3. keze-…. rezsket, fázik
4. fás terület
5. van jövő idejű alakja
6. ilyen az idő most

Gondolkozz, milyen műveleti jelekre cserélnéd a vesszőket a számok között! >>

3, 2, 4 = 10
4, 3, 5 = 17
5, 4, 6 = 26
6, 5, 7 = 37
7, 6, 8 = ??